

# *racebrune***CH**

Revue de l'élevage de la Brune

7/2023

## MC de taureaux



**Nouvelles VE  
Nouveaux taureaux**

BRAUNVIEH 

# Nouvelles

## Offre Brown Swiss et Original Braunvieh à la Foire de Chaidon à Reconvilier

ROMAN ZURFLUH, BRAUNVIEH SCHWEIZ

La Foire de Chaidon est l'un des plus grands marchés de bétail et de marchandises de Suisse. Environ 500 stands attirent jusqu'à 60 000 personnes en une journée. Des animaux de différentes espèces y sont commercialisés. Un grand marché de bétail est notamment organisé. Cette année, le lundi, 4 septembre 2023, quelques vaches, génisses et veaux Brown Swiss et Original Braunvieh d'excellente qualité seront également mis en vente. Venez investir dans la meilleure génétique!

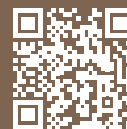

Lors de la Foire de Chaidon 2023, des animaux de race Brune seront mis en vente pour la deuxième fois.

## UNE QUALITÉ FIABLE - POUR LA VIE

»Nous aidons nos parents sur les alpages chaque été. Nous connaissons chaque vache depuis sa naissance, il y a une attention pour chacune d'entre elles. Savoir que chaque jour, nous buvons le bon lait et mangeons les délicieux fromages de nos vaches nous rend fiers de notre ferme et de notre contribution. La Brown Swiss : notre meilleur choix !«

Famille Moosbrugger, Tirol/Autriche

**BROWN  
SWISS**  
MORE THAN MILK



# Rendez-vous au MC de taureaux de Zoug

Ce qui me fascine toujours à nouveau au marché-concours de taureaux de Zoug, c'est que cette manifestation traditionnelle attire en masse la population citadine de Zoug. Des directeurs de banque, des conseillers d'état ou des agriculteurs, on les y rencontre tous et ils jouissent ensemble du programme-cadre, comportant la remise des prix aux taureaux, une vente aux enchères de génisses, une course de cochons, une ferme des animaux, des stands de marché et des soirées divertissantes.

Pour moi en tant que détenteur de taureaux OB, c'est un rendez-vous annuel pour parler métier avec des collègues, selon la devise: les relations valent plus que de l'argent.

Le marché-concours de taureaux évolue également avec son temps. Il faut mettre les nouveautés à l'épreuve, comme lors de l'édition de cette année, et les adapter au besoin. Dans les années soixante, jusqu'à 1300 taureaux étaient encore présentés. Avec l'introduction de l'IA, leur nombre a diminué et aujourd'hui, environ 200 taureaux sont encore amenés au marché. Ce dernier n'a pas perdu en importance, mais le nombre de taureaux s'est adapté aux besoins. Ce sont avant tout des taureaux de haute qualité zootechnique qui viennent à Zoug.

Pour nous éleveurs, le marché-concours de taureaux reste un événement important. Pour l'expert et pour l'éleveur de taureaux, le marché comporte le grand avantage qu'ils peuvent comparer leur animal avec d'autres taureaux du même âge. Ce que je vois de mes propres yeux est pour moi un élément très important lors de l'achat d'un taureau. L'élevage de taureaux vit des connaissances techniques, des idées personnelles en ce qui concerne l'élevage ainsi que des émotions des éleveurs. Chaque taureau fait ainsi l'objet de discussions intéressantes et d'échanges d'idées.



Je me réjouis de nombreuses belles rencontres respectueuses entre la ville et la campagne au marché-concours de taureaux 2023 à Zoug.

Erwin Niederberger, membre du comité

**BRAUNVIEH** 

Braunvieh Schweiz  
Chamerstrasse 56, 6300 Zoug  
info@braunvieh.ch

## Sommaire



- 4 Le MC de taureaux de Zoug entre dans une nouvelle ère
- 6 Personnalités au MC de taureaux
- 9 La page de la direction
  
- 10 Estimation des valeurs d'élevage août
- 12 Classement des taureaux août
- 14 Rétrospective: saison DLC
  
- 16 Exploitation Lustenberger, Escholzmatt LU
- 18 Exploitation Aemisegger, St. Peterzell SG
- 20 Fitness Star plaine
- 22 Fitness Star montagne
  
- 24 Brigitte Joss prend sa retraite

### Dans l'édition allemande

- 26 Annonces et bannières publicitaires
- 38 Vaches à 100 000 kg de lait
- 47 Calendrier des manifestations

### Couverture:

Cette année, des taureaux imposants seront à nouveau présentés au marché-concours de taureaux, comme jadis le taureau Gust d'Ernst Zellweger, Urnäsch.

Image: Lustenberger

# Le 132<sup>e</sup> MC de taureaux de Zoug entre dans une nouvelle ère

STEFAN HODEL, Braunvieh Schweiz

Le marché-concours de taureaux de Zoug aura lieu les 6 et 7 septembre prochains. Plus de 200 taureaux sont inscrits. Le mercredi, les taureaux seront pour la première fois classés et commentés en public.

En raison du changement de concept, les taureaux devront être présentés par les exposants eux-mêmes. Une vente aux enchères avec une quarantaine de génisses portantes, de jeunes vaches fraîchement vélées et quelques jeunes animaux sera le temps fort du jeudi après-midi.

Cette année aussi, le marché-concours de taureaux de Zoug donnera le coup d'envoi des marchés d'automne de la race Brune. Pour la population zougoise et de nombreux éleveurs de la race Brune, la visite est un must absolu – car la ville et la campagne se rencontrent au marché-concours. Cette année, 59 taureaux Brown Swiss et 143 taureaux Original Braunvieh ont été inscrits.

## Présentation des taureaux par les exposants

Le concept de l'exposition de taureaux au marché-concours de Zoug a été remanié afin de réduire le temps d'immobilisation

des taureaux sur la place et de mieux tenir compte du bien-être animal. Cela implique quelques changements. Les taureaux seront présentés, classés et commentés en public dans deux rings. Ils seront ensuite pointés à la latte, comme c'était le cas jusqu'à présent. Comme ce nouveau concept nécessite davantage de personnel, la présentation des taureaux est placée sous la responsabilité des exposants – les soins aux animaux pendant les jours du marché sont toujours assurés par une équipe de gardes de taureaux. Pour les enchères des génisses, les gardes présenteront les animaux, comme auparavant.

Afin de réduire le temps d'immobilisation des taureaux à l'extérieur, moins d'animaux seront attachés à la latte. Le mercredi matin, tous les taureaux jusqu'à 24 mois seront attachés à l'extérieur. Le classement public commencera à 9 heures. À midi, il y aura un changement et les taureaux âgés seront attachés à la latte depuis les étables. À partir de 14h00, les taureaux âgés seront présentés dans les rings.

## Exposition, marché et concours

Pour les éleveurs et les marchands, le marché-concours de Zoug est la première adresse pour acheter un taureau. Nulle part ailleurs, on ne trouve davantage de possibilités de comparaison. En raison

Les élections des Misters seront le temps fort pour les éleveurs de taureaux.





du nouveau concept, le commerce des taureaux changera d'horaires, voire sera déplacé vers les étables.

Le point culminant de la présentation des taureaux sera l'élection des champions. En plus de l'élection traditionnelle du Mister, le titre de «Mister Génétique» pour la Brown Swiss et l'Original Braunvieh sera décerné dans le cadre d'un concours spécial. Le taureau récompensé sera celui qui aura la valeur d'élevage globale (VEG) la plus élevée et qui occupera une place sur le podium (rangs 1 à 3) de sa catégorie. Si plusieurs taureaux ont la même VEG, c'est celui qui a le meilleur classement qui gagne, puis le taureau le plus âgé. Seuls les taureaux exempts de tares héréditaires participent à l'élection du Mister. Un autre concours spécial est organisé: la coupe des exploitations lors de laquelle les trois meilleurs exposants reçoivent un prix spécial. Seules les exploitations qui présentent au moins 3 taureaux (qui ne doivent pas obligatoirement avoir été élevés chez elles) sont autorisées à participer. Pour la participation à la finale, les points de classement des trois taureaux les mieux classés par exploitation sont additionnés. Dans le ring, le jury décide des rangs 1 à 3 en fonction de l'extérieur.

### Miser sur les animaux aux enchères sur place ou en ligne

Environ 40 animaux d'élevage de qualité seront proposés à la vente aux enchères le jeudi à partir de 13 heures. Ce sont principalement des génisses en état de gestation avancée et de jeunes vaches fraîchement vêlées qui seront proposées. Quelques jeunes animaux intéressants seront également mis en vente.

Le catalogue de la vente peut déjà être consulté sur [www.braunvieh.ch](http://www.braunvieh.ch). Cette année encore, la vente aux enchères sera retransmise en direct. En collaboration avec VIANCO, il est également possible de participer aux enchères en ligne. Vous trouverez le lien vers le livestream et la vente aux enchères en ligne sur notre site Internet. [4]

#### Plus d'informations

[www.braunvieh.ch](http://www.braunvieh.ch) > Events  
> MC de taureaux Zoug



Les exposants seront responsables de la présentation des taureaux.



La vente aux enchères de génisses sera l'attraction du deuxième jour du marché-concours.

### Programme

#### Mercredi 6 septembre

- 08h00 Ouverture de l'exposition, ferme des petits animaux, cantine, café-bar (carte permanente CHF 10.- / carte journalière CHF 8.-)
- 09h00 Classement des taureaux (catégories juniors jusqu'à 24 mois)  
– Élection du Mister junior MC Zoug BS & OB
- 14h00 Classement des taureaux (catégories seniors dès 25 mois)  
– Élection du Mister senior MC Zoug BS & OB  
– Coupe des exploitations  
– Distinction du Mister Génétique  
– Distinction des propriétaires des taureaux avec médaille d'or
- 19h00 Fermeture de l'exposition et de la ménagerie
- 18h30–03h00 Cantine et bar

#### Jeudi 7 septembre

- 09h00 Ouverture de l'exposition, ferme des petits animaux, cantine, café-bar (carte permanente CHF 10.- / carte journalière CHF 8.-)
- 10h30 Appréciation des groupes d'élevage
- 13h00 Vente aux enchères de génisses portantes et vaches fraîchement vêlées
- 16h00 Départ des animaux
- 18h00 Fermeture de l'exposition et de la ménagerie
- 18h00–03h00 Cantine et bar

# Personnalités au MC de taureaux de Zoug

ROMAN ZURFLUH, Braunvieh Schweiz

**D**epuis 1897, le marché-concours de taureaux de Zoug fait partie intégrante de l'agenda des éleveurs. L'agriculture a été soumise à des changements constants. Aussi importants que soient ces changements, le marché-concours de taureaux a gardé son sens premier et a acquis au fil des années un arrière-plan culturel important.

La population non agricole marque plus que jamais les événements du marché-concours de taureaux. Elle est souvent fascinée par les imposants taureaux et la passion dont font preuve les détenteurs de taureaux dans l'élevage bovin. Mais pour la population urbaine, c'est souvent aussi l'un des rares points de rencontre avec les éleveurs. À l'avenir, il s'agira de maintenir – voire d'intensifier – cet échange.

Depuis 1984, outre les taureaux, des génisses sont également commercialisées et font l'objet d'une vente aux enchères. Pour les éleveurs de bétail bovin, cette vente aux enchères sert de référence pour les prix de la prochaine saison marchande. race-



bruneCH a interviewé divers visiteurs réguliers issus de différentes couches de la population au sujet de leur opinion concernant le marché-concours.



*Silvia Thalmann-Gut,  
présidente du gouvernement du  
canton de Zoug*

## **Quelle est l'importance du marché-concours de taureaux pour la population zougoise?**

Le marché-concours est un événement traditionnel. Il est unique et fortement lié à la ville et au canton de Zoug et la population de la ville et celle de la campagne s'y rencontrent.

## **Vous êtes également une invitée très appréciée. Quelles sont vos motivations pour vous rendre au marché-concours?**

C'est en connaissance de cause et avec plaisir que je me rends à des manifestations où l'agriculture est placée au centre. Si l'on considère la surface terrestre du canton de Zoug (sans les lacs), près de la moitié est représentée par les surfaces agricoles. Ce fait ne doit pas être négligé, même si le canton de Zoug est un site économique prospère.

## **Quels avantages voyez-vous à ce que la population urbaine rencontre la population rurale?**

Je pense qu'il est extrêmement important que la population urbaine communique avec la population rurale, de manière directe et dans une atmosphère décontractée. Le canton de Zoug est plus qu'un site économique attractif et il est merveilleux

d'y vivre au milieu de familles qui sont là depuis des décennies et qui sont étroitement liées au canton. Les familles d'agriculteurs, en particulier, apportent une contribution importante. Je pense à l'exploitation des champs, à la production de denrées alimentaires ou à la tenue de petits magasins de ferme proposant des aliments régionaux et de saison.

## **Comparé à d'autres grands événements à Zoug, en quoi le marché-concours se distingue-t-il des autres?**

Toutes les couches de la population se retrouvent au marché-concours. Le public est très varié, ce qui rend la visite très intéressante. De plus, l'animal est au centre de l'attention. Il est fascinant de voir à quel point les organisateurs, les commerçants et les membres du jury sont compétents.

## **Quels changements souhaiteriez-vous pour le marché-concours de taureaux de Zoug?**

Le marché-concours offre à la population une occasion unique de se pencher sur notre agriculture et sa complexité et sur la race Brune. Cela doit rester au centre des préoccupations.

## **Avez-vous un souvenir personnel particulier (une anecdote) lors du marché-concours de taureaux?**

Oui, peut-être pas avec le marché-concours de taureaux au sens strict, mais en rapport avec la race Brune: Lorsque j'étais enfant, j'admirais ma mère parce qu'elle connaissait par cœur presque tous les codes postaux des localités suisses. Elle avait acquis ce savoir lorsqu'elle était jeune et qu'elle travaillait pour Braunvieh Schweiz. Elle avait travaillé au secrétariat et avait mémorisé toutes les localités où l'on élevait des vaches Brunnes.



*Hanspeter Rhyner,  
CEO de la Banque cantonale de Zoug*

**La Banque cantonale de Zoug est depuis longtemps le sponsor principal du marché-concours de taureaux de Zoug. Quelle est l'importance du marché-concours au sein de la banque?**

Notre collaboration a débuté en 2002 déjà, à l'époque de l'exposition nationale de bétail BRUNA. Notre partenariat n'a cessé de se développer depuis – et le marché-concours de taureaux, qui accueille jusqu'à 12 000 visiteurs, est devenu un événement important et très apprécié à Zoug. Par tradition, nous nous engageons en faveur d'une région économique zougoise vivante et agréable à vivre. Lors du choix de nos engagements, nous veillons à soutenir un large public – dans le sport et la culture et dans le cadre de projets sociaux et sociétaux. Les contributions aux traditions, aux coutumes et au patrimoine culturel zougais en font également partie – et qui les réunit mieux que le marché-concours de taureaux?

**De nombreux collaborateurs de la Banque cantonale de Zoug se rendent au marché-concours. Est-ce un rendez-vous fixe dans l'agenda de vos collaborateurs?**

Le marché-concours de taureaux est très apprécié par nos collaborateurs. Nous offrons la possibilité de réserver des tables pour

un repas d'équipe et de vivre ainsi ensemble la belle atmosphère du marché-concours de taureaux. De nombreux collègues se rendent également au marché-concours après le travail, dans un cadre privé, avec leur famille et leurs amis.

**Vous visitez souvent le marché-concours de taureaux avec des clients étrangers. Quelles en sont les motivations?**

La Banque cantonale de Zoug évolue dans un environnement international. Nous nous adressons de manière ciblée aux expatriés et proposons des conseils et des services adaptés aux besoins de cette catégorie de personnes. La Banque cantonale de Zoug tient compte du contexte international dans son suivi et permet l'accès aux us et coutumes locaux – comme par exemple une visite commune du marché-concours de taureaux. Celle-ci comprend une visite guidée «dans les coulisses» et la transmission d'intéressantes informations de fond par un expert de Braunvieh Schweiz.

**Quels changements souhaiteriez-vous pour le marché-concours de taureaux de Zoug?**

Le marché-concours de taureaux se caractérise justement par son cadre traditionnel. De nombreux visiteurs aiment le fait que le marché-concours soit resté presque inchangé depuis leur enfance. C'est pourquoi je pense qu'il doit rester authentique et indépendant. La combinaison entre tradition et modernité est caractéristique de l'espace économique zougais – et le marché-concours de taureaux apporte une contribution importante à cette diversité.



*Daniel Betschart,  
ancien chef de place au marché-concours*

**Vous avez été chef de place au marché-concours de taureaux de Zoug pendant plus de 40 ans. Qu'est-ce qui fondamentalement changé durant cette période?**

Alors qu'à la fin des années 70, de nombreux taureaux étaient encore acheminés par le train, ils le sont aujourd'hui principalement par des véhicules privés. Les visiteurs ont également changé. Alors qu'auparavant, il s'agissait surtout d'acheteurs et de vendeurs, la part des visiteurs qui souhaitent voir un taureau de près une fois dans leur vie représente désormais un pourcentage important.

**Pourquoi le marché-concours de taureaux doit-il garder sa forme actuelle pendant encore de nombreuses années?**

Le marché-concours de taureaux et la ferme des petits animaux qui y est rattachée permettent à l'élevage de se présenter à la population urbaine.

**Quels ont été vos moments forts en tant que chef de place au marché-concours de taureaux de Zoug?**

J'ai vécu des moments forts presque chaque année. Toujours à la fin de l'exposition, lorsque les animaux et les gardes de taureaux ont quitté l'aire du marché-concours en bonne santé.

**Quels changements souhaiteriez-vous pour le marché-concours de taureaux de Zoug?**

Les bases légales et le marché détermineront l'avenir du marché-concours de taureaux. L'équilibre entre le bien-être animal et la sécurité des visiteurs sera davantage mis en avant. Ces changements doivent avoir lieu de manière que le caractère du marché soit maintenu pour les visiteurs, mais aussi pour les organisateurs.



*Marco Gadiant,  
fournisseur et acheteur à la vente aux  
enchères de génisses*

**Vous participez à la vente aux enchères de Zoug en tant qu'acheteur, mais aussi en tant que vendeur de génisses. Quelles sont pour vous les raisons de livrer du bétail à Zoug ou d'acheter de la bonne génétique?**

La vente aux enchères de génisses à Zoug marque le début des enchères de bétail de race Brune de l'automne. La vente aux enchères de Zoug se distingue par le fait que la zone de provenance des animaux mis en vente est la Suisse entière et que le lieu de vente à Zoug est très central.

**La qualité des génisses est supérieure à la moyenne et elles atteignent souvent de très bons prix. Dans quelle mesure cela influence-t-il la saison marchande?**

La vente aux enchères de Zoug reflète toujours la situation actuelle de l'agriculture. Si les réserves de fourrage sont suffisantes et si le prix du lait est satisfaisant, on est plus enclin à augmenter ou à améliorer son cheptel.



*Franz Winterberger,  
éleveur de taureaux*

**Vous participez chaque année au MC de Zoug en tant qu'exposant de taureaux. Quelles sont pour vous les raisons de cette participation?**

Pour moi, il s'agit principalement d'observer les progrès zootechniques, notamment dans l'élevage de taureaux. Cela me permet de me faire une idée de l'élevage actuel de l'Original Braunvieh dans toute la Suisse.

**Le marché-concours de taureaux de Zoug est un événement important pour faire connaître l'agriculture à la population zougnoise. Pour quelle raison est-ce également un événement important pour les éleveurs de taureaux?**

L'élevage avec un taureau de monte naturelle dans le troupeau fonctionne très bien. Ce fait doit être expliqué aux autres éleveurs et à la population urbaine.

**Depuis deux ans, nous offrons également la possibilité d'acheter en ligne. Pensez-vous qu'il s'agisse d'une procédure d'achat courante pour des ventes aux enchères comme celle du MC de Zoug?**

Je pense que la possibilité d'acheter en ligne est un must pour l'avenir. Cela permet d'atteindre tous les groupes d'acheteurs. Ceux qui souhaitent se faire une idée sur place et tous ceux qui sont empêchés ou qui se fient à l'extrait en ligne avec les informations rapportées.

**Quels changements souhaiteriez-vous pour le marché-concours de taureaux de Zoug?**

Conserver absolument l'offre traditionnelle avec les taureaux. C'est très impressionnant, surtout pour la population non agricole. Développer les manifestations d'information existantes pour les visiteurs, en fonction des thèmes actuels de l'élevage. Je souhaiterais qu'il soit possible de voir à l'avance (quelques jours avant la vente) 2 ou 3 photos des animaux proposés à la vente aux enchères. Cela aurait certainement une influence positive sur l'intérêt d'une visite sur place et sur la vente en ligne.

**Le commerce de taureaux a constamment diminué ces dernières années. Vendez-vous encore des taureaux au MC?**

Je continue à vendre des taureaux. J'espère que cela se poursuivra encore longtemps.

**Quel est votre temps fort personnel au marché-concours de taureaux de Zoug?**

Chaque édition est pour moi un grand moment dans l'année. La rencontre avec de nombreux collègues éleveurs donne lieu à de bonnes discussions.

**Quels changements souhaiteriez-vous pour le marché-concours de taureaux de Zoug?**

Il faudrait voir d'année en année où il y a des possibilités d'optimisation. Les éleveurs de taureaux ne souhaitent certainement pas de trop grands changements. Le marché-concours de taureaux doit rester une manifestation traditionnelle et très précieuse pour l'élevage.

La page de la direction

# Nouveau format pour le MC de taureaux de Zoug

MARTIN RUST, directeur



Le marché-concours de taureaux de Zoug est une institution dans la région, non seulement pour les éleveurs de la race Brune, mais aussi pour l'ensemble de la population de la région. Le marché-concours est aussi âgé que son organisatrice, la fédération Braunvieh Schweiz. Même si, pour des raisons évidentes, le nombre de taureaux exposés n'est plus aussi élevé qu'il y a cent ans et que l'importance de l'élevage a diminué, l'orientation de base et les objectifs du marché-concours sont restés les mêmes. Environ 200 taureaux d'élevage sont toujours jugés et classés par des experts chevronnés. Des géniteurs intéressants sont proposés et offrent aux éleveurs la possibilité d'acheter un taureau d'élevage prometteur pour leur propre troupeau.

Conserver la tradition ne signifie pas pour autant qu'aucune évolution n'est possible. Pour la première fois de l'histoire, les taureaux d'élevage ne seront pas classés et pointés à huis clos avant l'ouverture du marché; au contraire, le jugement aura lieu en public sur deux rings. Le mercredi, tant les «profession-

nels de l'élevage» et les «connaisseurs des arènes» que les profanes intéressés pourront suivre en direct les décisions sur le ring et écouter avec attention les commentaires des juges. Cela prouve que même une institution comme le marché-concours de taureaux peut supporter de temps en temps «une petite révolution». «Il bouge quand même», comme le formulerait peut-être Galileo Galilei s'il visitait le marché-concours en tant qu'expatrié en 2023.

Les nombreux autres temps forts, comme la vente aux enchères de génisses du jeudi après-midi, les légendaires courses de cochons des deux jours ou l'attraction pour les enfants qu'est la «ferme des petits animaux», auront lieu comme d'habitude. Pour la première fois, le service traiteur Migros servira les repas aux visiteurs dans la cantine. La cafétéria, les stands de grillades et de confiseries seront également à la disposition des visiteurs. Le mercredi soir, le trio Gasser-Hess créera une ambiance de marché avec de la musique folklorique. Le jeudi, le chapiteau sera chauffé par «Die Pissnelken». Bien entendu, pour

couronner le tout, il ne faudra pas oublier de se rendre au bar.

Sur l'aire du marché-concours, il y en aura pour tous les goûts. Plongez dans l'univers du marché-concours, nous nous réjouissons de vous y accueillir! ■



Martin Rust,  
directeur de Braunvieh Schweiz

# Brice et Huge sont les gagnants

ANDREAS KOCHER, Braunvieh Schweiz

Deux fils de Bender sont les gagnants incontestés de cette estimation des valeurs d'élevage.

Avec Visor, ils occupent le podium des taureaux d'IA.

Actuellement, six taureaux testés par la descendance avec plus de 1100 kg de lait sont en utilisation.



Büusser's Brice ENYA; CH 120.1590.9053.9; DLC 85-87-84/86-85 VG85;  
1<sup>er</sup> lact. 2.01 7217 kg 4.12 % MG 3.82 % protéines (proj.); E/P: Ivo Büusser-Alder, Goldingen SG.

Grâce à une immense progression, Brice réussit à se mettre en tête du palmarès des taureaux d'IA testés. Dans l'estimation des valeurs d'élevage d'août, il a progressé de +200 kg en lait et gagné 8 points en fertilité. Avec une VEG de 1382, il a 4 points d'ISSET d'avance sur Visor P.

Avec une sécurité accrue, son frère Huge montre également une tendance positive au niveau de la fertilité. Il s'améliore également de 8 points pour obtenir un index de 107. Avec une hérédité du pis de 132, il fait partie des meilleurs taureaux de l'offre également dans ce domaine. Il reste donc à espérer que d'autres fils d'élite issus de la famille de vaches fortement utilisée de Simbaboy Caluna convainquent par de pareilles performances de pointe.

Un nouveau géniteur de performances avec Bender comme père vient s'ajouter à l'offre. Boy est le seul taureau testé par la descendance avec plus de 1200 kg de lait qui affiche en plus une hérédité posi-

tive pour les teneurs. Avec +0.07 % de matière grasse et +0.05 % de protéine, il se met en tête du palmarès selon la valeur laitière. Avec une VL de 145, il se classe au 1<sup>er</sup> rang avec 6 points d'avance sur Visconti. Avec beaucoup de lait et une excellente fonctionnalité, Bender continuera de marquer l'élevage de la race Brune de son empreinte. Mais ce ne sont pas seulement ses fils qui se trouvent sur la topliste des taureaux testés. Bender lui-même se maintient également à un niveau constant. Avec une VEG de 1229, +843 kg de lait et +0.11 % de protéine, il reste un taureau intéressant.

## Sinatra détrôné

Sinatra, qui a réussi à se maintenir en tête du classement depuis des années, vient de perdre un peu de terrain. Néanmoins, avec une VEG de 1358, +1211 kg de lait et 107 en fertilité, il fait partie des quatre meilleurs géniteurs.

Un autre taureau testé qui reste solide

est Visor P. Malgré ses teneurs exceptionnelles (+0.54 % de MG, +0.22 % de prot.) et un index de 114 pour la fertilité, il améliore à nouveau sa VE lait, cette fois-ci de 146 kg. Ce géniteur hétérozygote sans cornes convient toujours dans maints plans d'accouplement.

## O Malley: excellentes teneurs, plutôt juste en lait

Outre Brice et Huge, O Malley a également été un jeune taureau très prometteur. Il est d'origine française et est souvent utilisé comme père à taureaux. Ce fils de Bender a satisfait les attentes à maints égards et les a même dépassées en ce qui concerne les teneurs (+0.38 % de matière grasse et +0.36 % de protéine). Quant aux performances (+279 kg de lait), on a certainement espéré un meilleur résultat. Il réussira peut-être à s'améliorer dans les prochaines mises en valeur.

Antonov quant à lui a fait une pareille progression. En avril 2022, il a commencé avec +380 kg de lait et aujourd'hui, il affiche une VE lait de +524 kg, en dépit de l'adaptation de la base en avril 2023. Lui aussi a été utilisé comme taureau importé et père à taureaux. Son sang alternatif et le résultat de testage constant nous permettent de croire en ses fils.

## Dreamer, Apple, Tu

Les deux géniteurs porteurs d'espoir, qui ont été utilisés fréquemment en raison de leur fertilité extrême, ont satisfait les attentes à ce sujet. Apple et Dreamer ont des filles avec une excellente fertilité avec des index de 114 et de 111 respectivement. Malheureusement, ils n'ont pas pu confirmer la VE lait.

Comme jeune taureau, Tu, un fils de Sinatra et d'Anibal Mioara, la pleine-sœur de Fact, a été utilisé comme géniteur de



Scherma Bender BRICE-ET; CH 120.1313.8044.3; Schertenleib Marc, Vulliens VD.

performances. Avec son premier résultat, il commence avec une VEG de 1337, ce qui est une très bonne valeur, qui résulte avant tout de ses critères de performances et de fitness. Il brille avec +785 kg de lait, des teneurs positives, une excellente VE cellules de 121 et un index de 109 pour la fertilité. Au niveau des critères du pis, il devrait toutefois s'améliorer un peu.

### Diversité génétique chez les meilleurs jeunes taureaux

La diversité des pères à taureaux a nettement augmenté. Les 100 meilleurs jeunes taureaux selon la VEG sont issus de 28 pères à taureaux différents. Guy

(5x) et Bellboy (4x) s'y trouvent le plus fréquemment. Avec Sting, un fils de Tu et d'Antonov Omaïenne, la pleine-sœur de Noro, se trouve en tête du palmarès selon la VEG. Avec une VEG de 1535, +982 kg de lait et un excellent index de fitness de 136, il deviendra sûrement un géniteur très recherché. Avec un index de fertilité de 121, il est, après Velmer P, le deuxième meilleur géniteur pour ce critère.

Rastaroket laisse également de jeunes animaux avec des valeurs génomiques élevées. Avec une VEG de 1485, Rastaroket Oasis se classe derrière Sting. Oasis et Sting sont issus de la même famille de vaches. Sa mère, Optimal Ottawa (issue

d'Omaïenne), vient de démarrer sa première lactation.

Avec Pactol Saphir, un taureau outcross complète le podium. Avec sa combinaison sanguine Pactol x Amor x Traction, il permet une utilisation variée. Sa VEG est de 1479. La population Brune française, qui va croissant depuis des années, influence durablement tout l'élevage de la race Brune.

### Le trio de tête OB reste inchangé

Killy, Orlando et Lordan constituent le trio en tête chez l'Original Branvieh depuis décembre 2022.

Killy franchit à nouveau le seuil de 1300 points de VEG. Avec 1310, il prend clairement la tête de ce classement. Les performances laitières ne font pas partie des points forts de ce trio. Seul Killy peut s'améliorer un peu. Ce qui saute aux yeux, c'est la bonne hérédité des performances carnées de ces trois géniteurs. Avec une VV de 117, Killy reste en tête selon ce critère. Orlando s'améliore d'un point au niveau de la fertilité et des cellules somatiques et affiche d'excellentes valeurs pour ces critères (117 resp. 107). Avec 129, Killy reste au top également concernant l'hérédité du pis. ■

#### Plus d'informations

www.braunvieh.ch ▶ Race  
▶ Informations relatives à l'EVE



## Services

### Articles de Braunvieh Schweiz pour les concours de jeunes éleveurs

ROMAN ZURFLUH, BRAUNVIEH SCHWEIZ

Braunvieh Schweiz promeut les éleveurs de la race Brune dans tous les groupes d'âge. Pour les concours de veaux, les concours de jeunes juges, les concours showmanship ou autres événements similaires pour les enfants et les jeunes, Braunvieh Schweiz offre des articles gratuits issus de la boutique des fans. Par manifestation, il est possible de demander des articles à concurrence de CHF 120.-. Au-delà de ce montant, d'autres articles peuvent être commandés au tarif normal.

Intéressés? Appelez-nous au 041 729 33 11 ou écrivez un e-mail à roman.zurfluh@braunvieh.ch



# Bender continue à convaincre comme père à taureaux

ANDREAS KOCHER, Braunvieh Schweiz

Deux nouveaux fils de Bender ont été classés pour la réutilisation. Avec Boy et Toro, deux taureaux très différents ont été intégrés à l'offre d'IA. De plus, avec Cech, un géniteur de morphologie solide issu d'une célèbre famille de vaches a pu être classé.

racebruneCH présente un bref portrait des taureaux testés qui ont parcouru le programme de testage officiel et qui ont été sélectionnés pour la réutilisation. Au sein de l'orientation d'élevage, ils sont présentés dans l'ordre de leur valeur d'élevage globale.

**Plus d'informations**  
www.swissgenetics.ch



**Plus d'informations**  
www.selectstar.ch



## Chlusehof's Bender BOY – CH 120.1376.5550.7

## Bender x Shadow x Vasir



**Bolonia**  
CH 120.1469.5829.3  
DLC 87-80-83/84-81 G+ 83  
1<sup>re</sup> lact. 2.03 305 7368 kg 4.0 % 3.56 % (proj.)  
P: Christoph Odermatt,  
E: Andreas Zurbrügg, 8340 Hinwil

Avec Bender Boy, un taureau a été classé pour la réutilisation dont la longévité et l'aptitude productrice sont profondément ancrées. Sa mère, Shadow Sharleen, a produit plus de 50883 kg de lait avec 4.59 % de matière grasse et 3.69 % de protéine en quatre lactations. Sa grand-mère Vasir Valerine convainc avec une performance de vie de 86637 kg de lait avec 4.52 % de matière grasse et 3.54 % de protéine. L'arrière-grand-mère de Boy, Polo Polina, se trouve toujours dans l'exploitation de Pius Felder à Schüpfheim. Elle affiche déjà une performance de vie de 120259 kg de lait avec 4.38 % de matière grasse et 3.73 % de protéine. Ou pour l'exprimer en termes plus modernes: «Son compteur affiche déjà 9764 kg de teneurs.»

Avec près de 1300 kg de lait et des teneurs positives, Boy engendrera des animaux performants qui promettent en plus une paie du lait élevée grâce aux fortes teneurs. Avec une valeur laitière de 145, il se met en tête des taureaux testés disponibles dans l'offre d'IA.

En morphologie, ce sont avant tout ses qualités au niveau du gabarit (125) et du bassin (115) qui sautent aux yeux. Avec une solide ligne de dos et des bassins rabattus, Boy laisse de belles vaches avec un bon type. En ce qui concerne l'hérédité du pis (109), les arrière-pis larges (115) et les ligaments médians solides (116) attirent surtout l'attention. Étant donné que chez ses filles, les trayons sont un peu plus écartés que la moyenne, Boy peut être utilisé pour des accouplements correctifs dans ce domaine. Il convient de veiller à sa fertilité (93) et il faut également garder un œil sur la résistance aux mammites (88).

+ Lait kg  
+ Teneurs  
+ Ligne de dos 119  
+ Incl. bassin 108  
+ Larg. arrière-pis 115

– Fertilité  
– Naiss. vivantes taureau

swissgenetics 

VEG	1278	Lait kg	+1287
VL	145	MG %	+0.07
VF	92	Protéine %	+0.04
VEP	114	Fertilité	93

**Leuthard's Bender TORO – CH 120.1118.0295.8**
**Bender × Nelgor × Huray**

Kala  
 CH 120.1376.1075.9  
 DLC 83-83-79/83-83 G+ 82  
 1<sup>re</sup> lact. 2.09 305 5039 kg 3.55 % 3.57 % (proj.)  
 P/E: Ruedi Altherr, 9630 Wattwil

La combinaison sanguine de Toro – Bender x Nelgor – a également bien fonctionné. La mère de Toro, Nelgor Tiba-BS, se trouve dans l'étable de Benno Leuthard à Beinwil (Freiamt) AG. Cette vache de productivité durable se trouve actuellement en 6<sup>e</sup> lactation et affiche déjà 54 385 kg de lait. Tiba a été classifiée EX90 au cours de sa 3<sup>e</sup> lactation. Sa bonne note de pis (EX93), avec d'excellents trayons (EX96), saute aux yeux. Avec Huray, Polar et Avanti, la famille de vaches est plus diversifiée qu'elle ne paraît à première vue.

Toro peut être caractérisé comme un bon géniteur de pis, qui se distingue par des pis dotés de très hautes attaches et de ligaments bien marqués. En outre, il peut être utilisé pour des accouplements correctifs au niveau du bassin. Les bassins sont très rabattus et les ischions sont placés à l'avant. Cela contribue sûrement à la bonne fertilité (102). Toro se distingue des autres fils de Bender également au niveau du profil du jarret. Avec un index de 111, les jarrets droits peuvent être corrigés. Il convient de veiller à sa ligne de dos (89).

+ Attache avant-pis	121	– Ligne de dos
+ Att. arrière hauteur	115	– Tempérament
+ Largeur	111	– Naiss. normales taureau
+ Inclinaison bassin	118	
+ Trochanter	117	



VEG	1194	Lait kg	+527
VL	113	MG %	-0.16
VF	107	Protéine %	-0.04
VEP	110	Fertilité	102

**Swissgen Capucino Cech SG-ET – CH 120.1436.1888.6**
**Capuccino × Narcotic × Einstein**

Auer's Cech Sg ZUANA  
 CH 120.1552.7091.1  
 DLC 83-83-84/85-81 G+ 84  
 1<sup>re</sup> lact. 2.00 305 7198 kg 3.76 % 3.82 % (proi.)  
 P/A: Roman & Heidi Auer, 8620 Wetzikon

Avec Hofmatt BS Einstein Enrica, Cech a une célèbre vache d'exposition et multiple mère à taureaux dans son pédigrée. Sa grand-mère vient de débiter sa septième lactation. Cette fille d'Einstein classifiée EX95, qui séduit par son excellent pis (98), a déjà produit 74 146 kg de lait avec 4.19 % de matière grasse et 3.59 % de protéine.

Le seul fils de Capucino avec un résultat de testage convaincant avant tout par son excellente hérédité du pis. Avec un index de 126, il rejoint le top 10 des géniteurs de pis testés par la descendance de Suisse. Enrica n'est toutefois pas la seule vache classifiée EX dans le pédigrée de Cech. Quatre générations consécutives de vaches ont réussi à obtenir une classification EX dans la classe royale. La mère de Cech, Narcotic Najana EX90, se trouve en 5<sup>e</sup> lactation. L'arrière-grand-mère de Cech Glenn Granada EX94 a produit 58 589 kg de lait avec 4.74 % de matière grasse et 3.99 % de protéine. Une génération plus loin, Prolac Pirella EX90 a produit plus de 72 000 kg de lait avec 4.64 % de matière grasse et 3.63 % de protéine.

Les performances et la morphologie ont donc été combinées avec succès à plusieurs reprises. En utilisant Cech, il convient de veiller en particulier à l'aptitude à la traite (82) et à l'implantation étroite des trayons (avant 137, arrière 136). De plus, il est porteur de la tare héréditaire BH14 en fertilité.

+ Attache avant-pis	124	– Inclinaison du bassin
+ Attache arrière largeur	126	– Position du trochanter
+ Att. arrière hauteur	129	– Aptitude à la traite
+ Profondeur du pis	122	
+ Ligament médian	127	



VEG	1145	Lait kg	+468
VL	111	MG %	-0.15
VF	101	Protéine %	-0.05
VEP	101	Fertilité	96

# Léger changement de tendance pour la taille

STEFAN HODEL, Braunvieh Schweiz

La saison DLC 2022/23 a duré du 29 août 2022 au 30 juin 2023. 30 551 vaches ont été décrites et classifiées au cours de cette période. Il s'agissait notamment de vaches des races suivantes: race Brune (BS, OB, ROB), Jersey, Hinterwälder et Grise. De plus, 338 taureaux ont été appréciés, toutes races confondues.

Il y a une quinzaine d'années, les pays européens élevant la race Brune ont décidé que la taille de la vache serait désormais mesurée de manière uniforme «à l'arrière». Cela représentait le passage de la hauteur au garrot à la hauteur au sacrum. D'année en année, on a constaté que la vache Brown Swiss devenait de plus en plus grande. La fin de la saison 2022/23 montre pour la première fois un léger changement de tendance! Les primipares BS sont en moyenne de 0.4 cm plus petites que celles de l'année précédente. Chez l'Original Branvieh, la taille est restée constante au cours des dernières années.

## Rétrospective: saison DLC 2022/23

Pour la description linéaire et classification de 30 889 animaux, les 12 experts DLC ont été en route pendant 799 jours au cours de la saison passée et ont parcouru un total de 172 391 km. Cela correspond

à une moyenne de 39 animaux par jour et 5.63 km parcourus par animal. Les détails de la répartition par lactation et par race/orientation d'élevage figurent dans le tableau 1.

### Faits: saison DLC 2022/23

Au cours de la dernière saison 2022/23, 321 des 26 430 primipares décrites (total race Brune) ont été classifiées dans la catégorie «très bien» (VG 85 points et plus). Cela représente environ 1.2%! La moyenne des notes de classification de la Brown Swiss et de l'Original Branvieh est de 80 points, correspondant presque à l'objectif souhaité. Seul le bloc bassin de l'Original Branvieh est assurément trop élevé (avec 81.1 points). Le tableau 2 présente les détails des différentes notes de bloc.

Avec la description linéaire et classification correcte des vaches, les experts DLC de Braunvieh Schweiz apportent une contri-

bution très importante au testage par la descendance des futurs taureaux. Cela reste important à l'ère de la génomique, car la précision de l'estimation des valeurs d'élevage, qu'elle soit génomique ou traditionnelle, dépend de la précision du relevé des données phénotypiques.

Le tableau 3 montre l'évolution des caractères DLC mesurés chez les vaches BS et OB sur plusieurs lactations.

L'évaluation des caractères mesurés chez les primipares montre qu'il y a un léger changement de la tendance pour la taille chez la Brown Swiss. Les primipares BS sont en moyenne de 0.4 cm plus petites que celles de l'année précédente – ce léger recul est le premier depuis 15 ans. Les autres caractères mesurés restent stables. Chez l'Original Branvieh, il n'y a pas de grands changements depuis quelques années.

**Tableau 1: Répartition des DLC par race / orientation d'élevage**

Saison 2022/23	Brown Swiss	OB & ROB	Jersey	Hinterwälder	Grise
1 <sup>re</sup> lactation	23 490	2 940	791	64	57
2 <sup>e</sup> lactation	285	67	71	2	2
3 <sup>e</sup> lact. et suiv.	2 067	512	128	58	7
Total vaches	25 842	3 519	1 000	124	66
Taureaux	170	125	6	28	9
Total animaux	26 012	3 644	1 006	152	75

**Plus d'informations**

www.braunvieh.ch

➤ Exploitation ➤ DLC



**Tableau 2: Notes de classification 1<sup>re</sup> lactation saison 2022/23**

(entre parenthèses saison 2021/22)

Gabarit	BS <b>80.4</b> (80.2)	OB <b>80.1</b> (80.4)
Bassin	BS <b>80.3</b> (80.0)	OB <b>81.1</b> (80.8)
Membres	BS <b>80.0</b> (79.8)	OB <b>80.2</b> (80.2)
Pis	BS <b>80.1</b> (80.0)	OB <b>79.6</b> (79.8)
Trayons	BS <b>80.0</b> (79.9)	OB <b>79.5</b> (79.6)
Note globale	BS <b>80.2</b> (80.0)	OB <b>80.0</b> (80.1)

**Tableau 3: Caractères DLC en cm sur plusieurs lactations saison 22/23**

(entre parenthèses saison 2021/22)

	Hauteur sacrum	Profondeur flancs	Longueur bassin	Largeur bassin
BS 1 <sup>re</sup> lactation	<b>147.6</b> (148.0)	<b>81.8</b> (82.0)	<b>55.0</b> (55.0)	<b>34.4</b> (34.7)
BS 2 <sup>e</sup> lactation	<b>150.1</b> (150.1)	<b>85.4</b> (85.4)	<b>57.1</b> (57.1)	<b>36.5</b> (36.4)
BS 3 <sup>e</sup> lactation et suiv.	<b>150.3</b> (150.1)	<b>87.4</b> (87.3)	<b>58.0</b> (57.9)	<b>37.1</b> (37.2)
OB 1 <sup>re</sup> lactation	<b>141.8</b> (141.9)	<b>79.9</b> (80.1)	<b>54.3</b> (54.2)	<b>37.3</b> (37.4)
OB 2 <sup>e</sup> lactation	<b>142.9</b> (143.2)	<b>82.2</b> (82.6)	<b>55.6</b> (55.5)	<b>38.8</b> (38.8)
OB 3 <sup>e</sup> lactation et suiv.	<b>143.1</b> (143.1)	<b>84.8</b> (84.6)	<b>56.6</b> (56.4)	<b>39.9</b> (39.7)



### Perspective: saison DLC 2023/24

La prochaine saison DLC 2023/24 sera lancée fin août avec le cours d'été DLC. Le coup d'envoi de la saison officielle sera donné le lundi 28 août 2023.

Pour l'éleveur, les indications suivantes sont à prendre en compte:

- Pour la nouvelle saison DLC, il y a trois nouveaux experts: Pius Arnold, Pusse-

rein GR, Armin Buchli, Rothenbrunnen GR et Thomas Knellwolf, Waldstatt AR.

- Pour la définition de la moyenne de la population et une estimation représentative des valeurs d'élevage, il est très important que toutes les primipares dans les exploitations soient décrites et classifiées.

- Un super-contrôle officiel est dans tous les cas possible dans les 10 jours ouvrables suivant la date ordinaire de la DLC. L'expert DLC a la possibilité d'annoncer chaque vache pour un super-contrôle. [20]

## Présentation des nouveaux experts DLC

### Pius Arnold

Je m'appelle Pius Arnold; j'ai 26 ans. J'ai grandi dans une ferme de montagne à Bürglen, dans le canton d'Uri. Après l'école obligatoire, j'ai fait un apprentissage de maçon.

Ensuite, j'ai fait une deuxième formation d'agriculteur à Seedorf. Pendant mon apprentissage, j'ai pu collaborer avec deux exploitations très intéressantes et étendre ainsi mes connaissances en matière d'élevage de la race Brune. Les visites de concours de bétail et d'exploitations avec le club des jeunes éleveurs sont toujours des événements très impressionnants.

Entre-temps, j'ai déménagé à Pusserein dans le canton des Grisons où j'ai pu reprendre une exploitation agricole cette année avec ma copine Laura Tarnutzer. Avec beaucoup de plaisir et de motivation, je commencerai mon activité d'expert DLC chez Braunvieh Schweiz au mois d'août. Je me réjouis de nombreuses belles rencontres et de discussions intéressantes entre experts.



### Armin Buchli

Je m'appelle Armin Buchli. J'ai 57 ans et je vis à Rothenbrunnen GR. Pendant 37 ans, j'ai géré avec ma famille une exploitation de production laitière et d'élevage que j'avais pu reprendre de mes parents. Je viens de remettre l'exploitation à mon fils. Par conséquent, j'ai un peu plus de temps pour relever de nouveaux défis.

C'est un grand plaisir pour moi de faire désormais partie de l'équipe DLC et de continuer ainsi à m'investir pour l'élevage de la race Brune. Je me réjouis des nouvelles impressions, des discussions intéressantes entre collègues et de ma nouvelle activité.



### Thomas Knellwolf

Je m'appelle Thomas Knellwolf, j'ai 21 ans et j'habite à Waldstatt dans le bel arrière-pays appenzellois. J'ai grandi dans une exploitation agricole avec production laitière, élevage et vente de bétail de rente. Depuis tout petit, je suis un passionné de la race Brune et j'ai toujours voulu apprendre le métier d'agriculteur. C'est ce que j'ai finalement fait, achevant mon apprentissage avec succès en 2020 à Salez. J'ai passé les trois années d'apprentissage dans différentes régions du canton de St-Gall.

Après trois années d'apprentissage captivantes, j'ai travaillé à la maison durant l'été. Ensuite, j'ai fait d'autres expériences et recueilli de nouvelles impressions dans d'autres exploitations agricoles. Dernièrement, j'ai travaillé dans une grande exploitation laitière en Thurgovie où j'ai connu des structures différentes de celles auxquelles j'étais habitué en Appenzell. Après environ 1 année et demie dans cette exploitation, j'ai voulu continuer mon parcours pour voir de nouvelles choses. C'est pourquoi je me suis porté candidat au poste d'expert DLC chez Braunvieh Schweiz.

Fin août, je pourrai donc commencer ma première saison chez Braunvieh Schweiz et faire des tournées dans toute la Suisse, ce dont je me réjouis beaucoup. Avec mon activité d'expert DLC, j'espère pouvoir rendre service à la race Brune et faire de nombreuses nouvelles expériences dans différentes exploitations et différentes régions et avec différentes vaches. Je me réjouis également de discussions intéressantes avec des agricultrices et agriculteurs.

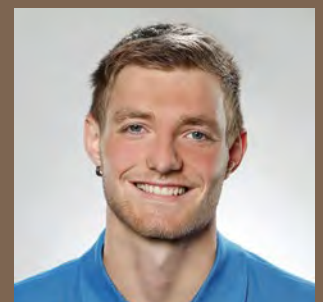



Fuchshaupt Carlos Carina avec une performance de vie de 100 000 kg. À gauche: les parents Ruth et Jean; avec le licol: Florian Portmann; à droite: Roland et Yvonne avec les enfants Leonie et Laura.

# «Fuchshaupt», un élevage BS en plein-essor

FLORIAN PFULG, Braunvieh Schweiz

Roland et Yvonne Lustenberger ont repris l'exploitation Fuchshaupt à Escholzmatt dans l'Entlebuch en 2010.

Depuis, les structures de l'exploitation ont fondamentalement changé. L'élevage Brown Swiss a fait d'énormes progrès au cours des dernières années.

C'est un vrai plaisir de discuter de l'élevage de la race Brune avec Roland. On ressent chez lui la passion pour l'élevage! En entrant dans la nouvelle étable robotisée, Roland répond rapidement à la question de savoir ce qui le fascine tant chez la vache Brune: «La raison la plus importante, on la voit tout de suite. Nous avons soixante vaches laitières dans l'étable et je peux toucher pratiquement chaque vache. J'apprécie énormément le caractère de nos vaches!» Ce qui saute aux yeux, ce sont les excellentes qualités morphologiques du troupeau. Le cheptel est passé de 30 à 60 vaches au cours des trois dernières années. Roland déclare à ce sujet qu'il n'a jamais acheté de vaches vraiment chères, mais qu'il a toujours été très important pour lui «que les animaux achetés proviennent de bonnes familles de vaches et que leur morphologie soit d'un bon niveau».

## Travail d'équipe au Fuchshaupt

L'exploitation s'est fortement développée ces dernières années. La surface a presque

doublé – tout comme le troupeau. De plus, Yvonne a mis en place un jardin d'enfants à la ferme, qui est actuellement très sollicité.

Tout ce travail n'aurait jamais pu être réalisé sans aide. D'une part, il y a Jean, le père, qui est un pilier important et qui est toujours pleinement engagé dans l'exploitation. D'autre part, il y a Florian Portmann, un collègue de Roland, qui a été employé dans l'exploitation pendant toute la durée des travaux de construction. Ce n'est qu'ainsi qu'il a été possible de réaliser le rural avec beaucoup de performances propres. Florian, lui-même éleveur passionné de vaches Brunnes, a eu l'occasion de pratiquer sa grande passion dans l'exploitation Fuchshaupt avec son propre petit troupeau.

## Performances, fonctionnalité et beauté

Chez les Lustenberger, l'élevage des veaux est simple. «Je veux que ce soit relativement facile. C'est pourquoi les veaux reçoivent du foin, un mélange pour vaches

et un peu de concentrés en plus», explique Roland à propos de la stratégie d'élevage. En revanche, on ne lésine pas sur le lait. Les veaux reçoivent 12 litres par jour jusqu'à l'âge de deux mois, puis la quantité est progressivement réduite au cours des quatre mois suivants.

En été, le jeune bétail est estivé sur différents alpages. Il est possible d'inséminer presque partout en été, ce qui est important pour la stratégie d'exploitation de Roland. Ainsi, les vêlages ont lieu toute l'année, la cible pour l'âge au premier vêlage étant de 24 à 28 mois. Les Lustenberger peuvent ainsi vendre toute l'année de bonnes vaches d'élevage et de rente, ce qui constitue une branche importante de l'exploitation.

Les chiffres de l'exploitation montrent que cette stratégie fonctionne très bien. Avec 50 clôtures, le rendement est de 8700 kg de lait (tendance à la hausse) avec 4.20 % de matière grasse et 3.80 % de protéine. Avec 78 cellules et 90 de persistance, cinq vaches ont déjà rempli les exigences pour devenir Economy Star l'année prochaine.



Daredevil Daisy lors de sa victoire de catégorie à la BRUNA 2022.



Une jolie lignée de vaches dans l'exploitation Fuchshaupt. La vidéo peut être consultée via le code QR.

### La bonne vache d'élevage a été trouvée

Il y a presque 20 ans, Roland a aidé dans une exploitation de la commune. Roland avait été séduit par la vache Denver Diva, qu'il avait pu acheter. Son intuition ne l'a pas trompé et Diva s'est affirmée comme étant une excellente vache d'élevage; elle l'a d'ailleurs confirmé avec une famille d'élevage qui a obtenu 84 points.

Blooming Bonnie EX92 était une fille de Diva. Bonnie a engendré Simbaboy Samantha EX93, qui a remporté le titre de Miss Escholzmatt et a gagné le titre de Miss Génétique à l'IGBS ainsi qu'au concours d'élite.

Samantha a donné naissance à deux superbes vaches d'élevage: Calvin Chantal EX93 et Nice GP Nancy VEG 1411. Toute la famille se distingue par une morphologie d'élite, d'excellents critères de performances et d'excellentes valeurs d'élevage génomiques. Nous sommes impatients de voir ce que cette lignée apportera à l'élevage de la race Brune à l'avenir!

La famille de Diva représente aussi parfaitement la philosophie d'élevage de Roland. Pour lui, la VEG est très importante lors des accouplements et il n'aime pas faire de compromis sur la morphologie des taureaux.

Les participations couronnées de succès à des expositions de bétail montrent que la morphologie a également une grande importance à Fuchshaupt. Citons par exemple la première place de Daredevil Daisy à la BRUNA 2022, laquelle avait été achetée en tant que génisse.

Daisy est issue de l'élevage de Josef Dahinden d'Ebnat. Si elle reste en bonne santé, elle représente assurément une promesse d'avenir! La famille Lustenberger organisera des journées portes ouvertes les 9 et 10 septembre.

**Plus d'informations**  
[www.fuchshaupt.ch](http://www.fuchshaupt.ch)



### Profil de l'exploitation

**Roland Lustenberger, Fuchshaupt 2, 6182 Escholzmatt**

<b>Situation</b>	Exploitation 800 m d'altitude; terrains jusqu'à 1000 m d'altitude en zones de montagne 1-2
<b>SAU</b>	38 ha de SAU, 4 ha de forêt
<b>Cheptel</b>	60 vaches, 50 têtes de jeune bétail
<b>Stabulation</b>	Vaches et jeune bétail en stabulation libre, robot de traite, robot à fumier, robot repousse-fourrage
<b>Affouragement</b>	Toute l'année RTM, foin, regain, paille, pulpes de betteraves, ensilage d'herbe, luzerne, tourteau de colza, farine de maïs, sels minéraux, sel pour bétail; au robot: aliment de démarrage, aliment de performance, Glynamin
<b>Taureaux actuels</b>	Pete, Guy, Angel, Caviezel, Hanke, Hüge, Cavral, Collaps, Brice, Juri, Adeé, Clem
<b>Lait</b>	480 000 kg à ZMP
<b>Main d'œuvre</b>	Famille du chef d'exploitation, père et Florian Portmann
<b>Activité accessoire</b>	Jardin d'enfants à la ferme





Famille d'élevage de Winzer Waldi notée 90 points.

## Faibles taux cellulaires

ROGER KEMPF, Braunvieh Schweiz

Bruno gère avec sa famille l'exploitation familiale à St-Peterzell. Les Aemisegger passent l'été à l'alpage de Fessis dans le canton de Glaris. Le troupeau OB pur, y compris les taureaux de monte naturelle, fait la fierté de toute la famille.

**A** Fessis, les 30 vaches et les 70 génisses sont soignées avec beaucoup de passion par toute la famille. Depuis 27 ans, la famille gère l'alpage, qui est la propriété de la commune de Glaris sud.

### Alpage de Fessis

L'alpage de Fessis est accessible en une heure et demie de marche depuis la station supérieure du téléphérique d'Aeugsten. La famille atteint l'alpage en quad depuis Sool. La saison d'alpage commence vers la mi-juin et se termine fin septembre, les vaches laitières rentrant dans l'exploitation de base déjà début septembre. L'objectif est que les vaches aient vêlé avant décembre. En effet, aucun aliment concentré n'est utilisé à l'alpage. «Vers la fin de la lactation, les vaches s'en sortent sans problème sur un alpage bien herbeux», explique le jeune chef d'exploitation.

La traite se fait sur quatre emplacements: Une étable est située au niveau inférieur à Achseli. On passe par Chüewald pour

arriver à l'alpage de Fessis, où se trouvent également une cabane et une étable avec une fromagerie. Au niveau supérieur, à 2000 m d'altitude, la traite se fait pendant cinq semaines au stand de traite, le lait étant acheminé vers la fromagerie par un pipeline. Sina, technologue du lait de formation, transforme le lait en fromage et en beurre.

Sa fille Andrina profite elle aussi de l'air alpin dans le canton de Glaris. Les parents de Bruno, Hansruedi et Theres, soutiennent activement la jeune famille. Lorsqu'il s'agit de faire les foins à St-Peterzell, Bruno et sa mère, Theres, redescendent généralement trois à quatre jours à la maison pour rentrer le fourrage. Pendant ce temps, Sina et Hansruedi s'occupent de l'alpage avec l'employé. Une vraie exploitation familiale, en somme!

### Zoll et Rino comme base

Les Aemisegger travaillent depuis toujours avec un taureau de monte naturelle. La plupart du temps, ils travaillent avec le même taureau durant deux à trois hivers.

Les critères d'achat sont bien définis: «des familles de vaches bien certifiées, fonctionnelles, avec de bonnes teneurs et des taux cellulaires bas», explique le père, Hansruedi.

Le taureau Remo, très harmonieux et bien développé, fait actuellement partie du troupeau. Remo est issu de la combinaison intéressante Roy x Lordan Urmi de l'élevage d'Alois Bürgler. La famille est impressionnante: la mère est Urmi NG 94 (pis 96, Ø en 4 lact. 8721 kg de lait, 4.33 % MG, 3.57 % P, 27 CS) et la grand-mère est Karli Unita NG 93 (pis 96, PV 66 844 kg). L'arrière-arrière-grand-mère de Remo se trouve encore dans l'exploitation et a une PV de 113 588 kg!

Zoll et Rino sont deux taureaux qui ont fortement influencé le cheptel de la famille Aemisegger par le passé. «Zoll nous a apporté du lait et des mamelles solides ainsi que des vaches plutôt tardives mais longévives. Rino nous a apporté des teneurs, des mamelles saines et des vaches âgées dotées d'excellentes mamelles», explique Bruno. Cette combinaison s'est

fortement ancrée dans le troupeau. Une famille d'élevage mâle de Rino a été présentée et a obtenu le score élevé de 85 points; 15 vaches de Rino de l'étable de la famille Aemissegger en faisaient partie. Le jeune bétail est issu de Roli (Rubio x Uran Urania, NG 95, pis 95), de Waedi (Vortuno x Rino Wachtel, NG 94, pis 98) ainsi que d'Elmer (Einar X Vento Viola, NG 92, pis 93). Depuis deux ans, l'exploitation Bruna Data fait génotyper tous ses veaux. «Ce qui nous intéresse, c'est le passage des valeurs d'élevage basées sur l'ascendance aux valeurs d'élevage génomiques directes ainsi que les tares héréditaires, également dans l'optique de la vente des veaux mâles», explique Bruno. Il élève son propre jeune bétail et celui de son frère Matthias, qui arrive dans l'exploitation à l'âge de quatre mois. Matthias gère une exploitation OB à Illighausen TG.

### Des familles de vaches convaincantes

Du côté des femelles, ce sont également deux familles de vaches qui influencent le troupeau. Il s'agit d'une part de Winzer Waldi (NG 94, pis 95), qui a vêlé dix fois et atteint une PV de 69 298 kg. En 2021, Waldi a présenté une famille d'élevage très bien notée (90 points). Elle a donné naissance à Rino Wachtel (NG 94, pis 98), Wilmo Arve – qui a 10 CS en moyenne de 4 lactations – Wilmo Birke, Vortuno Goldi et Elmer Winetou. L'exploitation compte un veau mâle de Wachtel par Elmer et un d'Arve par Elmer. Tous deux passent l'été à Fessis.

À cela s'ajoute Diplomat Dendi, que Hansruedi a achetée en 1996. Elle a donné naissance à trois filles de Zoll, qui ont atteint ensemble 27 lactations. Sa fille cadette, Zoll Flora, a donné naissance à trois filles par Rino, qui ont même atteint 33 lactations et une PV totale de 271 000 kg. La longévité est donc bien ancrée! En 2016, Rino Mili (NG 92, pis 93) a présenté une famille d'élevage notée avec 86 points. Mili a 12 lactations clôturées avec une Ø de 6589 kg de lait, 4.15 % MG, 3.54 % P et un excellent taux cellulaire de 12. Cela reflète l'assiduité quotidienne et la passion de la famille d'éleveurs ainsi que les atouts de la vache Brune. [32]



Famille Aemissegger avec le taureau Roy Remo.

### Profil de l'exploitation

**Bruno Aemissegger, Oberstofel 407, 9127 St. Peterzell**

<b>Situation</b>	Exploitation de base à St-Peterzell 900 m d'altitude Alpage de Fessis, 1400 à 2300 m d'altitude
<b>SAU</b>	22 ha de SAU, dont 9 ha de terres en fermage
<b>Branches</b>	Économie laitière, élevage de jeune bétail, alpage avec fromagerie
<b>Cheptel</b>	
<i>Hiver</i>	16 vaches, 50 têtes de jeune bétail, dont 25 têtes de jeune bétail du frère Matthias en élevage dès l'âge de quatre mois
<i>Été</i>	60 pâquiers: 30 vaches, 70 têtes de jeune bétail
<b>Stabulation</b>	Vaches et génisses en stabulation entravée
<b>Taureaux</b>	Taureau de monte naturelle Remo (Roy x Lordan Urmi)
<b>Ø exploitation</b>	6825 kg de lait, 3.93 % MG, 3.48 % P, 32 CS, 69 PS
<b>Lait</b>	
<i>Hiver</i>	Fromagerie d'Appenzell Schönenbüel à St-Peterzell
<i>Été</i>	2 t de fromage d'alpage et 400 kg de beurre
<b>Affouragement</b>	
<i>Hiver</i>	Foin, regain, pulpes de betteraves sucrières, bouchons de maïs, aliment de performance durant la phase de démarrage
<i>Été</i>	Alpage
<b>Main d'œuvre</b>	Bruno et Sina avec Andrina, parents Hansruedi et Theres, un employé en été





Elwisa a obtenu le titre de Fitness Star de la plaine 2023. En photo: avec la famille d'éleveurs Sonderegger.

# 47 ans de performances de vie de pointe

ANNA-LOUISE STRODTHOFF-SCHNEIDER, Braunvieh Schweiz

La vache Alibaba Elwisa d'Armin Sonderegger d'Oberriet a obtenu le titre de Fitness Star de la plaine 2023 grâce à ses performances élevées par jour de vie, aux courtes périodes de service et aux excellents taux cellulaires.

**E**lwisa passe actuellement sa période de tarissement au pâturage, affichant une performance de vie de 99 874 kg de lait. Elle est portante du taureau d'IA Owen; il s'agit de sa 9<sup>e</sup> gestation. Elle a terminé sa dernière lactation avec 11 224 kg de lait. Elle a déjà obtenu la marque de productivité durable ainsi que le signe de fécondité et lors du concours d'Oberriet en 2017, elle avait gagné pour la première fois le titre de Fitness Star.

## Ascendantes impressionnantes

Les ascendantes d'Elwisa prouvent qu'elle ne doit pas son fitness au hasard. Sa mère, Eagle Ella, brille avec une performance de vie de 89 546 kg de lait en dix lactations et une période de service de 94. La deuxième génération derrière Elwisa, soit sa grand-mère Progreson Elna, a produit 76 412 kg de lait en dix lactations avec un taux cellulaire de 48 et aucune période de service supérieure à 99 jours. De plus, elle a présenté une famille d'élevage qui a obtenu 71 points. La troisième géné-

ration du côté maternel, Credit Esther, a produit 68 001 kg de lait en huit lactations avec 98 cellules et une période de service moyenne de 98 jours. La quatrième génération, Balison Elvi, née en 1983, a produit 76 414 kg de lait en 12 lactations avec une période de service moyenne de 98 jours. Ses taux cellulaires n'ont été enregistrés qu'à partir de la dixième lactation, au moment de l'introduction de la saisie des cellules somatiques. Ses taux cellulaires étaient de 36, 30 et 58. La cinquième génération, Beatus Erna, née en 1976 et affichant un taux de sang OB de 75 %, a produit 54 266 kg de lait en huit lactations. Depuis Beatus Erna, cette famille de vaches se trouve dans l'exploitation Sonderegger, ce qui fait 47 années avec des vaches dotées d'un excellent fitness et de performances de vie élevées.

## Les descendantes d'Elwisa

Trois filles vèlées d'Elwisa se trouvent actuellement dans l'exploitation d'Armin Sonderegger, prouvant que celle-ci trans-

met ses atouts à ses descendantes. Ce sont Blooming Ella avec une performance de vie de 28 081 kg de lait en trois lactations, une période de service moyenne de 79 jours et un taux cellulaire de 83. Une autre fille est Biver Wicki, affichant une performance de vie de 36 560 kg de lait en trois lactations. Elle brille avec un taux cellulaire moyen de 36. La fille aînée d'Elwisa est Bombay Elita. Elle a vèlé cinq fois et affiche une performance de vie de 50 823 kg de lait, un taux cellulaire de 66 et une période de service moyenne de 98 jours.

## Des performances de vie élevées sont la norme

L'exploitation d'Armin Sonderegger, qui participe au programme Bruna Data, enregistre de manière générale des performances de vie élevées. La performance moyenne par jour de vie est de 15.5 kg et le troupeau actuel affiche une production de vie moyenne de 33 689 kg de lait. Neuf des 60 vaches ont une performance par

jour de vie de plus de 20 kg. 13 vaches affichent actuellement une performance de vie supérieure à 50 000 kg de lait, dont cinq ont franchi le seuil des 85 000 kg. Si l'on demande à Armin quel est son concept à succès, il répond modestement qu'il est arrivé au zénith et que ses vaches sont longévives parce qu'il ne cesse pas de leur donner une chance. Il attache une grande importance aux performances élevées, soulignant toutefois qu'il faut aussi donner une chance aux jeunes vaches avec une performance modérée. «Les vaches nous récompensent par une augmentation de la production en deuxième ou au plus tard en troisième lactation», dit Armin. Elwisa a par exemple commencé avec 6395 kg de lait en première lactation. Armin aurait souhaité une production plus élevée. Elle l'a remercié en produisant 10 451 kg de lait en deuxième lactation et avec des performances élevées dans les lactations suivantes.

En 2019, le groupement d'éleveurs St-Gall a distingué l'exploitation comme meilleure exploitation en matière de fitness. En 2017 et en 2021, elle avait occupé le troisième rang du concours de fitness.

### Nouvelle étable en 2014

En 2014, Armin a transféré son bétail de la stabulation entravée construite en 1968 à la nouvelle stabulation libre avec un robot Lely qui a été construite conformément aux signaux de vaches de Christian Manser. Il a commencé avec 40 vaches et a augmenté son cheptel à 60 vaches au fil des années. L'année passée, le rendement laitier moyen était de 9521 kg avec 4.08 % de matière grasse et 3.51 % de protéine. Durant les années 2018 à 2022, la période de service moyenne de toutes les vaches était de 105 jours. L'exploitation se situe pour  $\frac{2}{3}$  en zone de plaine et pour  $\frac{1}{3}$  en zones de collines et de montagnes. Les sols lourds et mouillés sont la norme, raison pour laquelle 20 brebis sont gardées pour l'exploitation des terrains inadéquats pour les vaches. Le fourrage est conservé dans deux silos tranchés, ce qui garantit une qualité homogène durant toute l'année. Le fourrage est ensilé sous forme de sandwich, soit en couches d'ensilage de maïs et d'herbe à tour de rôle. En outre, un silo est rempli avec des céréales plantes

entières; cet ensilage est distribué en hiver. Il importe à Armin Sonderegger que la crèche soit toujours pleine. Cela garantit le calme à l'étable et il y a moins de combats de rang, ce qui se répercute notamment sur la durée d'utilisation des vaches de rang inférieur.

### But d'élevage

La vache idéale d'Armin est une vache avec un rendement laitier élevé et une bonne persistance. Il préfère une vache avec 40 kg et une persistance élevée à une vache avec 50 kg et une mauvaise persistance. Selon Armin, ces vaches sont plus robustes et plus faciles à affourager. De plus, la vache devrait avoir des trayons pas trop courts, un bon pis sain et pas de bassin

relevé. Il veille également à ces critères lors du choix des taureaux, ainsi qu'à l'image globale et à ce que le taureau n'ait pas de défauts dans la mesure du possible. Lors de l'accouplement, il veille aux critères de fitness chez les vaches individuelles et essaie de compenser leurs faiblesses. Il n'insémine que quelques vaches avec des taureaux BS pour assurer la remonte de son troupeau, les vaches restantes sont inséminées avec des taureaux de races à viande. Environ 10 génisses sont élevées par an; elles passent l'été sur des alpages à proximité de l'exploitation et dans la vallée de Weisstannen. Deux vaches sont estivées sur un alpage dans le Taminatal et deux vaches sur un alpage à proximité de l'exploitation de plaine. [34]

### Données dès le 1<sup>er</sup> janvier 2023 d'Elwisa

7 lactations terminées avec une PV de 98 145 kg et 24.3 kg/jour de vie  
 Ø 10 892 kg de lait avec 3.63 % de MG, 3.30 % de protéine, 95 pers., 91 PS, 60 CS

### Conditions pour le titre de «Fitness Star»

Chaque année, une vache de la montagne et une de la plaine sont distinguées avec le titre de «Fitness Star». Le jour de référence est le 1<sup>er</sup> janvier. Les conditions suivantes doivent être remplies:

- Au minimum sept lactations standard terminées
- Performance de vie d'au moins 85 000 kg
- En moyenne des lactations terminées:
  - Persistance d'au moins 85 %
  - Période de service de 100 jours au maximum
  - Cellules somatiques au maximum 100 000
- Aucune lactation anormale ou inférieure à 250 jours

### Profil de l'exploitation

**Armin Sonderegger, Kobelwies 20, 9463 Oberriet SG**

<b>Situation</b>	471 m, zone de plaine
<b>SAU</b>	30 ha, 3 ha de maïs, 1.5 ha d'orge pour l'ensilage de céréales plantes entières, le reste: prairies artificielles et pâturages permanents
<b>Cheptel</b>	Env. 60 vaches et 25 jeunes génisses Élevage du jeune bétail en partie en contrat d'élevage 20 brebis
<b>Performances</b>	Au 31.12.2022: 47 clôtures Ø 9521 kg de lait, 4.08 % de MG, 3.51 % de protéine, 722 kg de matière utile, 182 CS, PS 107 PV: 33 081 kg de lait
<b>Taureaux actuels</b>	Angel, Bellboy, Guy, Hüge SG, Leon PP, OMG, Optimal, Owen, Sinatra. Le reste: inséminations avec des races à viande.
<b>Affouragement</b>	RTM: ensilage d'herbe, ensilage de maïs, pulpes de betteraves sucrières, foin, luzerne, en hiver en plus de l'ensilage de céréales plantes entières. Au robot: au besoin, un aliment de production et un concentré protéique
<b>Lait</b>	Pro-Milch-Ost: Imlig fournisseur direct 500 000 kg
<b>Main-d'œuvre</b>	Armin Sonderegger et sa famille, un apprenti



La famille Blöchlinger avec Eric Palme, la Fitness Star de la montagne en titre.

# Excellente vache d'élevage et Fitness Star de la montagne

**ANNA-LOUISE STRODTHOFF-SCHNEIDER, Braunvieh Schweiz**

Cette année, la vache Palme d'Erwin Blöchlinger, Goldingen, a remporté le titre de Fitness Star de la montagne.

La vache est en 10<sup>e</sup> lactation, avec une performance de vie de 110 804 kg.

Elle a produit plus de 8107 kg de graisse et de protéine au cours de sa vie.

**A**u cours de sa 9<sup>e</sup> lactation, Palme a été une nouvelle fois décrite linéairement et a pu s'améliorer de GP82 au premier veau à 94-94-94-90-87 EX92. La vache a marqué des points au niveau du gabarit, du bassin et des membres. Elle est la première vache du troupeau à aller au pâturage et la première à rentrer à l'étable pour la traite.

## **Palme: la préférée d'Erwin**

Il n'est pas étonnant que Palme soit la préférée d'Erwin. Les bonnes valeurs de fitness de Palme, avec une moyenne de 58 cellules, une période de service de 99 jours et une persistance de 86 pour une performance de vie de plus de 110 000 kg, sont le fruit d'un travail zootechnique conséquent. Sa mère, Condor Priska, a produit 54 190 kg de lait en huit lactations et a également été décrite linéairement et classifiée EX92. Sa grand-mère Starbuck Perle a produit 88 410 kg en 12 lactations

et son nom est également suivi de la mention EX92. Chez ces vaches, on remarque les notes élevées pour le format/gabarit. Cette génération est suivie par Benno Prisa avec 26 256 kg en quatre lactations. En quatrième génération, on trouve Milko Patria avec 51 078 kg de lait en huit lactations. Suivent Kin Priska avec 41 149 kg en sept lactations et Performer Prisma, née en 1977, avec 61 238 kg de performance de vie en neuf lactations. Ce qui frappe dans cette série de générations, ce sont les courtes périodes de service.

## **D'autres chouchous**

Palme est certes la vache préférée d'Erwin, mais il se réjouit aussi de ses descendantes. Trois descendantes directes et onze animaux au total issus de Palme se trouvent dans l'étable de la famille Blöchlinger. La fille aînée s'appelle Present Perle et a produit jusqu'à présent 77 132 kg de lait. Elle est en huitième

lactation et a une fille par Biver et une fille par Biniam dans l'exploitation. La fille suivante de Palme encore en vie, Edgard Penny, est en cinquième lactation avec 44 979 kg de performance de vie, une moyenne de 63 cellules et une période de service de 82 jours. Au quatrième veau, elle a été décrite EX93, avec 94 points pour le gabarit et 94 points pour le pis. Erwin voit en elle le digne successeur de Palme. Deux filles de Penny ont déjà vêlé, sont taries au pâturage et prêtes pour leur deuxième et troisième vêlage respectivement. Il s'agit de Lennox Panja et de Blooming Palmira. Une fille de Penny par Boris (Togo x Anibal) et une fille sans cornes par Visor P n'ont pas encore vêlé. Biver Pamela est une autre fille de Palme; elle est en deuxième lactation et a une fille par Biniam.

Les filles de Palme ne sont pas les seules à avoir des descendantes dans l'exploitation. Erwin a utilisé un de ses fils, Elan Pino,

comme taureau de monte naturelle. Ce dernier a sept filles portantes dans l'exploitation et a été vendu à une exploitation non herd-book dans le canton de Glaris. Palme est actuellement portante d'Amir et devrait vêler à la fin de cette année. Tous les descendants de Palme se distinguent par d'excellentes lignes de dos, beaucoup de capacité, de bons bassins rabattus et une bonne largeur qui se retrouve dans tout le corps de l'animal.

### Objectif d'élevage

Palme est très proche de l'objectif d'élevage, explique Erwin: «Seule les teneurs pourraient être un peu plus élevées.» Lors de l'utilisation des taureaux, Erwin veille à la qualité du lait: le taux cellulaire et les teneurs doivent être corrects. En outre, de bons membres sont importants pour lui, car les vaches doivent parfois parcourir de longues distances pour aller au pâturage. Outre ces points, la note du pis ne doit pas être négligée. Dans l'ensemble, le taureau doit être équilibré. Une valeur d'élevage inférieure à 100 pour le taux cellulaire est rédhibitoire.

### Bio et commerce

En 2018, la famille a converti l'exploitation au bio. La production moyenne du troupeau d'environ 8000 kg de lait avec des teneurs d'environ 4% de matière grasse et 3.5% de protéine a pu être maintenue. Cette année, les aliments concentrés ont toutefois dû encore être réduits et les importations de luzerne ne sont plus possibles, ce qui, selon Erwin, se répercute sur les performances. En été, tout le troupeau pâture la nuit; pendant la journée, les vaches reçoivent du foin et du regain dans la stabulation libre construite en 2008. Lors de la traite, elles reçoivent de l'ensilage de maïs et du son de céréales ainsi qu'un peu de correcteur énergétique et de concentré protéique. En hiver, elles reçoivent de l'ensilage d'herbe en plus du foin et du regain. En été, quatre vaches vont à l'alpage du Flumserberg et les génisses vont en Engadine. Depuis 40 ans, Erwin Blöchlinger fait du commerce de bétail en plus de l'élevage. Sa fille Jasmin – qui est agricultrice de formation et qui reprendra la ferme – ainsi que son épouse Rita – en plus d'un

emploi à temps partiel dans la restauration – travaillent à la ferme. Le cheptel de base à l'étable reste en général toujours le même, mais des vaches de rente bio et des vaches de boucherie bio sont encore commercialisées. Selon Erwin, le commerce a évolué. «Avant, beaucoup de génisses étaient achetées dans les Grisons et vendues dans la région. Les veaux étaient revendus dans les Grisons pour y être élevés.» Avec l'élevage de vaches allaitantes, cette pratique a fortement diminué et Erwin fait du commerce dans la région principalement.

### Succès zootechniques

Le troupeau au gabarit solide est gardé dans une stabulation libre aérée, qui se distingue par ses belles logettes à litière profonde. Le confort de couchage et le bien-être des vaches en général sont très importants pour Erwin. On voit que la famille apprécie les belles vaches. Sur les 40 vaches actuelles, 11 sont classifiées EX. Le cheptel compte quelques

vaches dotées d'une excellente morphologie qu'Erwin a reprises de Leo Ulber. Erwin fait du commerce avec lui depuis déjà 15 ans. C'est ainsi que l'on trouve dans le troupeau la diva des expositions Norwin Nolla EX93 et sa mère, Fernando Fiona EX94. Chaque année, la famille se rend avec la quasi-totalité du troupeau à l'exposition de bétail de Goldingen. À cette occasion, toutes les vaches sont joliment décorées. L'épouse d'Erwin, Rita, et la fille, Jasmin, fabriquent elles-mêmes les décorations la semaine avant l'exposition. Outre Eric Palme, l'exploitation a eu deux autres vaches qui ont également dépassé 100 000 kg de performance de vie: Amando Corinne et Raymo Lilly. Actuellement, le troupeau compte 7 vaches à 75 000 kg de lait et la performance de vie moyenne du troupeau est de 31 836 kg de lait avec 2408 kg de matière utile. En 2020, la ferme a été mentionnée sur la liste de management d'exploitation de Braunvieh Schweiz. ■

### Données de Palme au 01.01.2023

9 lactations terminées avec une PV de 105 914 kg et 23.2 kg/jour de vie, Ø 10 335 kg de lait avec 3.88 % MG, 3.34 % P, 85 pers., 82 PS, 53 CS

### Profil de l'exploitation

#### Erwin Blöchlinger, Hinterbergen 1, 8638 Goldingen

<b>Situation</b>	670 m d'altitude en zones de montagne 1 et 2, 1 ha en zone de montagne 3 (surface écologique)
<b>SAU</b>	30 ha de SAU, prairies permanentes
<b>Cheptel</b>	40 vaches laitières, 32 têtes de jeune bétail; en automne parfois jusqu'à 50 vaches (commerce)
<b>Performances</b>	Au 31.12.2022: 35 clôtures: 8367 kg de lait avec 4.08 % MG, 3.45 % P, 631 kg de matière utile, 105 CS, 105 PS
<b>Taureaux</b>	Amir, Bellboy, Visor P, Adee, Bunin, taureaux de testage actuels, taureau Limousin en monte naturelle
<b>Affouragement</b>	Foin, regain et ensilage d'herbe, maïs et son pour la traite, correcteur énergétique et concentré protéique, pâturage complémentaire en été; sans ensilage d'herbe
<b>Lait</b>	300 000 kg chez Emmi comme fournisseur direct, bio
<b>Main-d'œuvre</b>	Erwin Blöchlinger, la fille Jasmin, l'épouse Rita à temps partiel, Jasmin reprendra la ferme à l'avenir



# Brigitte Joss, notre voix au téléphone, prend sa retraite

LUCAS CASANOVA, ancien directeur

Lorsque Brigitte prendra une retraite bien méritée à la fin du mois d'août, elle aura passé 20 ans au bâtiment de la fédération à Zoug. Durant ces 20 années, elle a travaillé pour quatre entreprises différentes. Mais commençons par le début:

Elle a d'abord travaillé à temps partiel comme collaboratrice spécialiste à l'administration du service d'inspection et de consultation en matière d'économie laitière du Nord-Ouest de la Suisse. Après la nouvelle réglementation du contrôle du lait, elle a travaillé pendant quatre ans pour Qualitas. Durant ce temps, Qualitas était une entreprise effectuant des analyses de lait. Après la réorientation de Qualitas, le laboratoire à Zoug a été supprimé. Par la suite, Brigitte a travaillé pendant quatre ans à l'administration de Suisselab à Zoug. En 2015, elle est finalement entrée dans les services de Braunvieh Schweiz. À la suite d'un départ à la retraite, un poste adéquat était vacant. Depuis lors, Brigitte travaille chez nous à la réception. Beaucoup de nos clients connaissent la voix agréable de Brigitte du standard téléphonique. En plus du service téléphonique, elle s'occupe de la gestion des abonnements BrunaNet,



de la gestion des adresses et abonnements de notre magazine racebruneCH ainsi que de la rédaction des rapports des super-contrôles. Une autre tâche de Brigitte est à mentionner en particulier: l'établissement des diplômes pour les vaches à 100 000 kg. Durant son activité pour Braunvieh Schweiz, elle a établi plusieurs milliers de ces diplômes, les a encadrés et a ainsi procuré beaucoup de plaisir à d'innombrables éleveurs de la race Brune.

Dans la nouvelle étape de sa vie, Brigitte pourra consacrer plus de temps à ses hobbies. En commun avec son mari, elle pourra vivre sa passion, soit passer du temps sur les campings avec leur camping-car. En hiver, on la rencontrera souvent sur les pistes de ski.

Nous remercions Brigitte de son engagement en faveur de Braunvieh Schweiz et lui souhaitons une bonne santé et le meilleur pour la nouvelle étape de sa vie. ■

## Messages WhatsApp

BRAUNVIEH 

079 452 16 09



### Impressum

#### Equipe rédactionnelle

Jörg Hähni, Betr. oek. HWV, (modération)

Roman Zurfluh, administration

Andreas Kocher, service sélection

Cécile Schabana, service sélection

Anna-Louise Strodthoff-Schneider, service sélection

Ulrich Schläpfer, traductions, maquette

Sarah Widmer, estimation des valeurs d'élevage, Qualitas

#### Prix de l'abonnement

Fr. 30.- par an, étranger Fr. 55.-

imprimé en

suisse



#### Annonces industrie

Simon Langenegger

Ey 48, 3550 Langnau i. E.

Tél. 079 568 49 58

E-mail: simon.langenegger@schweizerbauer.ch

#### Annonces pour éleveurs

Braunvieh Schweiz

Inseratenverwaltung «CHbraunvieh»

Chamerstrasse 56, 6300 Zoug

Tél. 041 729 33 11

E-Mail: info@braunvieh.ch

#### Délai des annonces

3 semaines avant la parution

#### Tirage vendu

11 344 certifié WEMF

#### Imprimerie

Multicolor Print AG

Sandro Scherer

Sihlbruggstrasse 105a, 6341 Baar

Tél. 041 767 76 76

E-Mail: info@multicolorprint.ch

#### Dates d'expédition 2023

1	mardi	24	janvier
2	mardi	21	février
3	mardi	21	mars
4	mardi	25	avril
5	mardi	23	Mai
6	mardi	18	juillet
7	mardi	22	août
8	mardi	19	septembre
9	mardi	24	octobre
10	lundi	18	décembre